

京都 OLC50 周年記念大会

日本オリエンテーリング協会公認大会（カテゴリ F）

要項 3（プログラム）

発行日：2024 年 12 月 07 日



開催日： 2024 年 12 月 15 日(日) （雨天決行・荒天中止）

開催場所： 滋賀県甲賀市信楽町多羅尾

会場： 甲賀市立多羅尾小学校

目次

1. 実行委員長あいさつ	3
2. 大会の流れ	4
3. イベント・スケジュール	5
4. 交通	6
5. 会場・受付	9
6. 体験会	13
7. クラス	14
8. 競技情報	15
9. 安全対策	22
10. スタート	23
11. フィニッシュ	25
12. 調査依頼・提訴	26
13. 表彰式	27
14. 注意事項	27
15. 主催者情報	28

1. 実行委員長あいさつ

京都オリエンテーリングクラブ（京都OLC）は、1974年（昭和49年）に京都市にて創立し、今春50周年を迎えました。その記念大会を、ここ滋賀県甲賀市信楽町多羅尾地区にて開催します。当地では、これまでオリエンテーリングが行われたことがありませんが、多羅尾地区の皆様方の多大なるご理解とご協力のもと開催に至りました。ここに厚く御礼申し上げます。

また、当クラブの区切りとなる記念すべき本大会に、全国の多くのオリエンテーリング愛好者各位から参加申込をいただき、ありがとうございます。

創立当初の京都OLCは、競技面、運営面いずれにおいても進取の精神にあふれ、関西のオリエンテーリング界を牽引するクラブのひとつでした。ところが平成に入ったころから会員数の減少や高齢化が年々深刻化して活動が低迷し、先行きが危ぶまれる時期もありました。それでも身の丈に応じた活動を続けた結果、ここ10年あまりは若手の入会が増えて再び活発化し、関西の伝統ある大会ウェスタンカップリレーで男子4連覇するなど競技力も向上してきています。

本大会を運営するメンバーは、当クラブ40周年記念大会（2013年秋に京都府南丹市で開催）以降の入会者が主体ですが、創成期や低迷期を知るメンバーも多くおります。これらのメンバーの知見、経験を融合し、50年の歴史を持つクラブに相応しい大会となるよう尽力致します。参加者の皆様に、多羅尾の森のニューテレインを満喫いただけたら幸いに存じます。

最後に、本大会への後援をいただきました甲賀市教育委員会様、滋賀県オリエンテーリング協会様、京都府オリエンテーリング協会様、多大なるご協力をいただいた甲賀市立多羅尾小学校様、多羅尾学区自治会様、猟友会信楽支部様、本大会を公認いただいた公益社団法人日本オリエンテーリング協会様に、この場を借りて厚く御礼申し上げます。

大会実行委員長
京都オリエンテーリングクラブ会長
小野田 敦

2. 大会の流れ

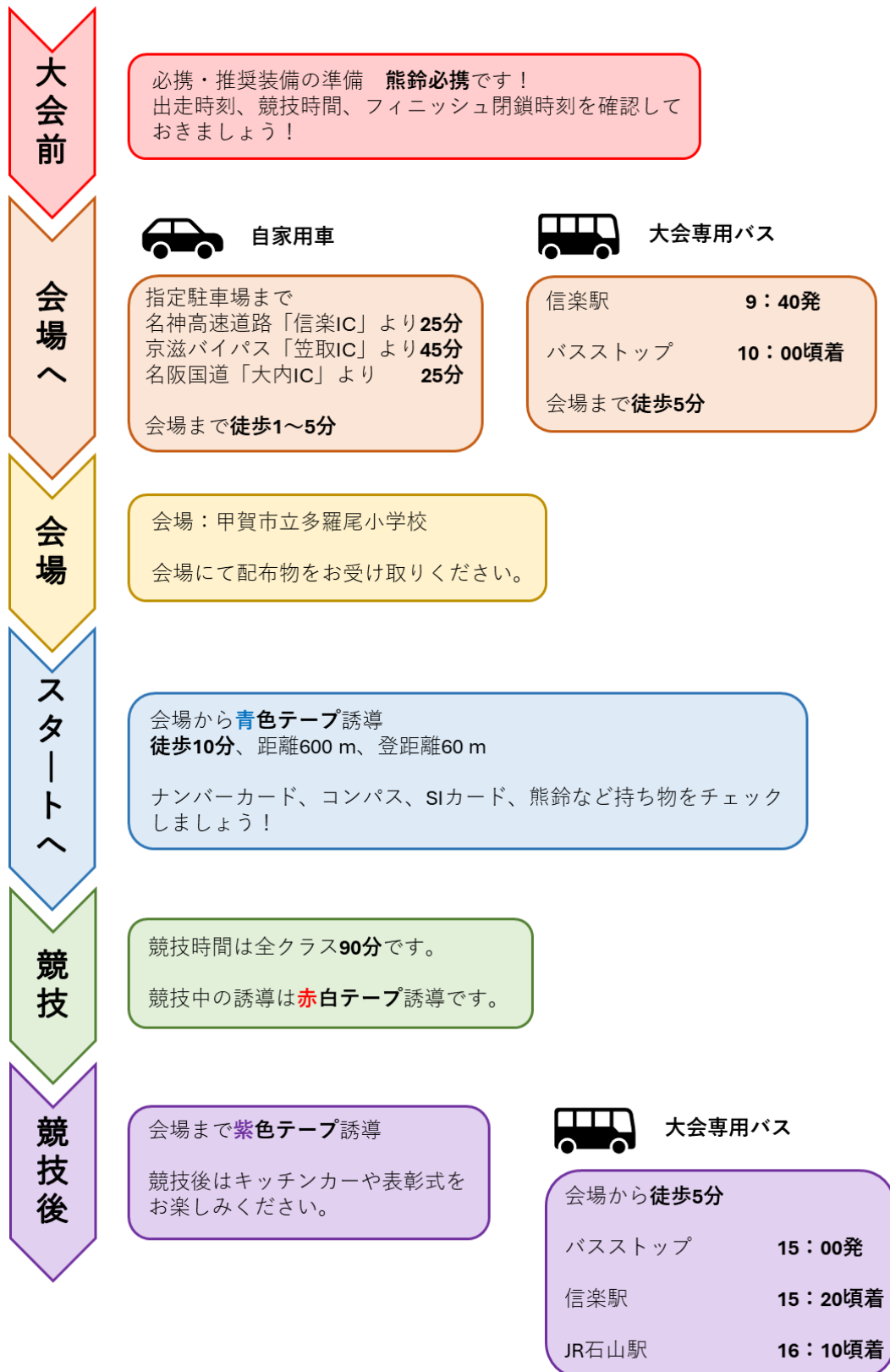

3. イベント・スケジュール

【一般競技】

9：30	会場開場
11：00	スタート開始
12：45	スタート閉鎖、地図回収終了
13：00	地図返却開始
14：00	表彰式
14：15	フィニッシュ閉鎖
15：30	会場閉鎖

【体験会】

9：30	会場開場
11：00	体験会受付開始
13：00	体験会受付終了
13：30	体験会終了
15：30	会場閉鎖

4. 交通

大会指定駐車場およびバスストップ

- 大会指定駐車場（P1～P7）およびバスストップの場所を以下に示します。
- 駐車場へは**先着順**で P5→P4→P3→P2→P1 の順に案内いたします。
- 車で P1 および P2 へ向かう際は、**青色**の経路で移動してください。
- 各駐車場へは矢印の方向から進入してください。
- 駐車場およびバスストップからは**オレンジ**色の経路で会場まで移動してください。
- P6、P7 は予備駐車場です。駐車場不足時に案内する場合があります。順路はスタッフの指示に従ってください。



自家用車でお越しの方

- 大会指定駐車場までは、新名神高速道路「信楽 IC」より 25 分、京滋バイパス「笠取 IC」より 45 分、名阪国道「大内 IC」より 25 分です。
- 駐車場ではスタッフの指示に従って駐車してください。
- 駐車後、会場へ徒歩で移動してください。会場への直接の車の乗り入れはできません。
- 駐車台数に限りがあります。申込時から駐車場の利用台数が変わる場合は事前ご連絡いただきますようよろしくお願いいたします。
- 会場周辺は路面凍結の可能性がありますので、**スタッドレスタイヤ**や**タイヤチェーン**などの**冬用タイヤ**を使用してください。

公共交通機関でお越しの方

- JR 草津線または近江鉄道 貴生川駅から信楽高原鐵道に乗り換え、終点 信楽駅までご乗車ください。
- バス輸送の運行スケジュールは以下の通りとなります。

【行きの便】

- 9：38 信楽高原鐵道 信楽駅到着
- 9：40 信楽駅発（乗車確認後すぐに出発します。）
- 10：00 多羅尾バスストップ着予定

【帰りの便】

- 15：00 多羅尾バスストップ発
- 15：20 信楽駅着予定
- 16：10 JR 石山駅着予定

- 事前申し込みがない場合は大会専用バスをご利用いただけません。
- コミュニティバスは定員が非常に少なく、地域住民の方々のご利用を優先するため、参加者のご利用はご遠慮ください。また、「たらおデマンド」など独自のバス手配もご遠慮ください。
- バスストップは行きの便・帰りの便で**共通**です。
- バスは時間通りに発車する予定です。特に帰りの便はフィニッシュ閉鎖時刻やバスストップへの移動も考慮し、遅れないようお願いいたします。
- 帰りの行程を信楽駅経由 JR 石山駅行きに変更しました。JR 石山駅での降車を希望される方は、バス乗車時に係員まで申し出てください。
- JR 石山駅で降車される方は、**追加料金 500 円**が必要となります。当日現金のみのお支払いとなりますので、降車を希望される方は**お釣りの無いように**予めご用意ください。
- 帰りの便で信楽駅の降車希望者がいなかった場合は JR 石山駅への直行便となります。ただし、追加料金 500 円は必要です。
- 都合でバスに乗らなくなった場合には、以下の連絡先にご連絡ください。行きの便の場合は事前にメールでご連絡ください。連絡が当日朝となる場合は電話でも問題ありません。帰りの便の場合は、会場受付にて申し出てください。ただし、バス料金の返却はできません。

【連絡先】

運営責任者（出原 優一）

Email： y939izu[at]gmail.com（[at]を@に変更）

電話： 080-6247-7196

5. 会場・受付

会場は[甲賀市立多羅尾小学校](#)の体育館です。

会場周辺図

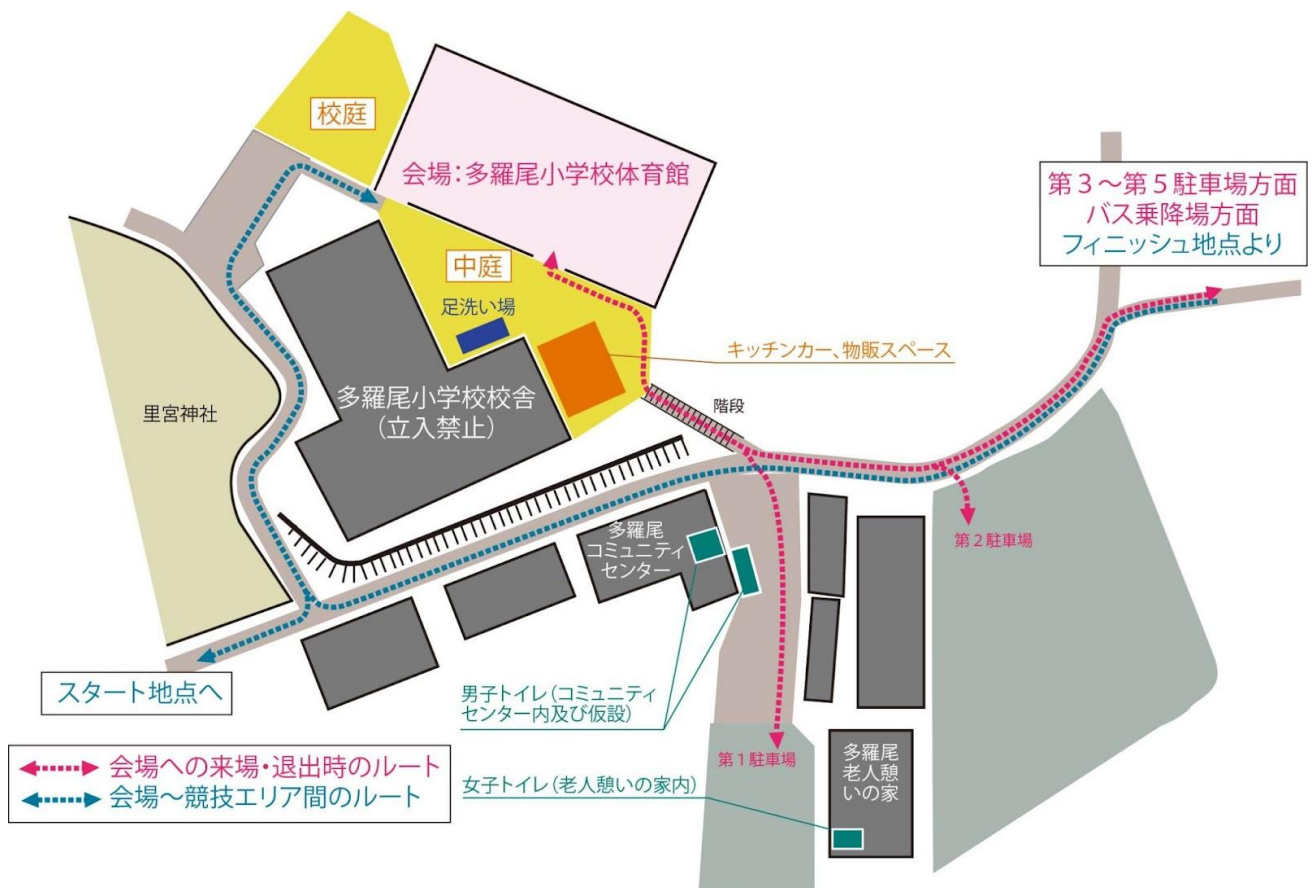

※多羅尾コミュニティセンターのトイレを男子トイレ、多羅尾老人憩いの家のトイレを女子トイレとして開放いたします。

会場レイアウト

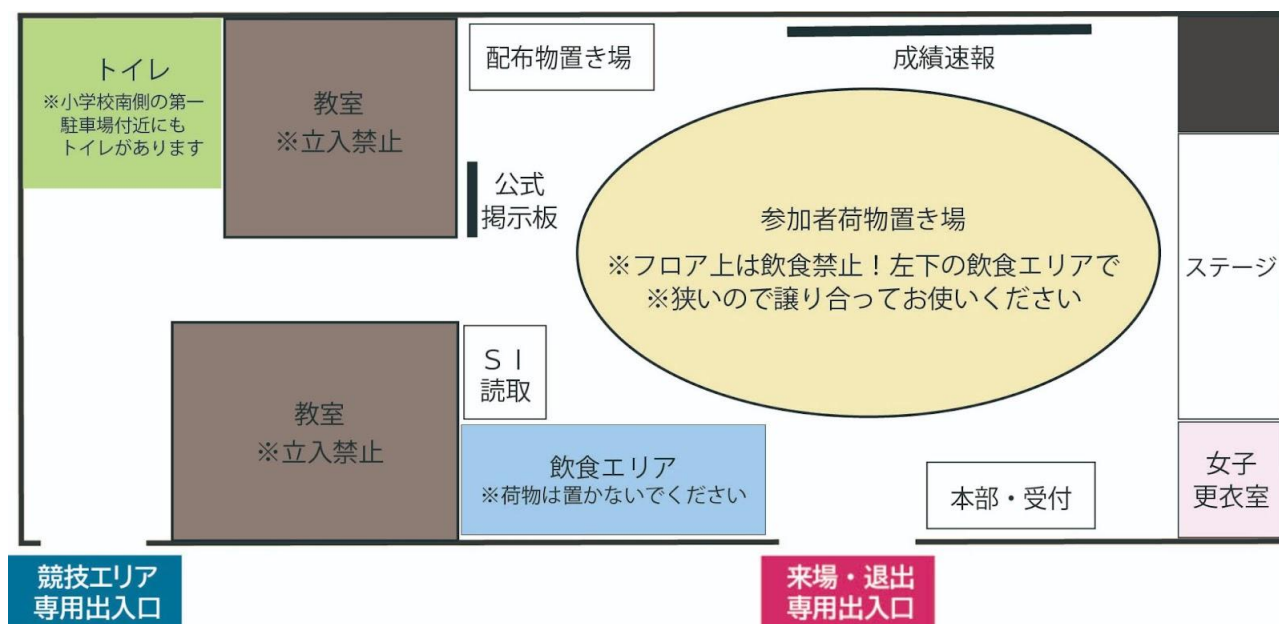

配布物について

配布物置き場は会場レイアウトをご参照ください。

配布物は以下のものになります。

- ナンバーカード
- SIカード
- SIカード紛失防止用の紐（希望者のみ、無料）
- （申込不備等のあった方のみ）連絡メモ

ナンバーカードに関する注意事項

- ナンバーカードは胸部に安全ピンでとりつけてください。
- 安全ピンは原則各自でご用意ください。
- M21A1、M21A2 および W21A クラスに関しては、ナンバーカード印刷後にスタート時刻を修正したため、ナンバーカード記載の修正前のスタート時刻を消去しております。
- 上記クラス参加者は、ご自身のお名前とスタートリスト記載のスタートナンバーを参照し、お間違いの無いようナンバーカードを受け取ってください。

受付について

受付では以下の対応を実施します。

- 当日にマイ SI カードからレンタル SI カードに変更される方は、レンタル料 300 円を支払い、申し込んでください。
- コンパスの貸し出しを希望される方は、受付にて補償金 2,000 円を預かります。返却時に問題がなければ返却いたします。
- 地図販売を申し込みいただいた方はスタート閉鎖後に代金を支払いの上受け取ってください。

お弁当・キッチンカーについて

- 会場付近にはコンビニおよび飲食店等はございませんのでご注意ください。
- 事前に[ポークレストラン SORA 様](#)のお弁当を注文された方は、本部受付にてお渡しします。
- お弁当のアレルギー情報は以下となっております。
弁当に小麦・大豆・卵・乳成分・ごま・鶏肉・豚肉・牛肉・サケ・リンゴを一部含む材料を使用しています。エビ・そばを使用した商品も調理しています。
- 中庭にてキッチンカーによる軽食の販売を、11 時 30 分頃から行います。
ラーメン（800 円）、ホルモン焼きそば（700 円）、おしるこ（400 円）など

ウォームアップエリアについて

ウォーミングアップエリアは以下の通りです。②の詳細は公式掲示板に記載します。

- ① 多羅尾小学校内
- ② スタート地区付近の小径上

谷川友太選手のアジア選手権（AsOC）応援寄付について

会場受付にて AsOC 日本代表に選出された谷川友太選手への寄付を募集します。

注意事項

- 体育館への出入口は、会場への来訪及び退出用と、競技エリアへの行き来用の2カ所に分けているので、それぞれ目的に応じた出入口を利用してください。
- 体育館内は土足厳禁です。靴は出入口に放置せず、それぞれの出入口に置いてあるビニール袋に入れて体育館内に持ち込んでください。
- 体育館の荷物置きスペースは狭いので、譲り合って使用してください。
- 体育館内での飲食は、ブルーシートが敷かれた飲食エリアでのみ可能です。
- シートのないフロア上では飲食をしないでください。飲食エリアに荷物等を置くことも禁止です。

6. 体験会

当クラブのオリエンテーリング大会開催のために土地を利用させていただいた多羅尾にお住まいの皆さまにもオリエンテーリングの魅力を知っていただきたいと思い、体験会を企画いたしました。

概要

開催日： 2024年12月15日(日) (雨天決行・荒天中止)
会場： 甲賀市立多羅尾小学校
参加費： 500円 / 小学生以下および信楽町在住の方は無料
持ち物： 運動に適した服装 (汚れてもいい服・靴)
タオル
飲み物

【タイムスケジュール】

9:30 会場開場
11:00 体験会受付開始
13:00 体験会受付終了
13:30 体験会終了
15:30 会場閉鎖

体験会の流れ

1. オリエンテーリングの説明

- コンパスやSIカードの使い方
- 地図の読み方

2. 体験会スタート

地図とコンパスを使って、実際にコースを回ってみましょう！！

※1人で不安な方は、スタッフが同行させていただきます。安心して楽しくオリエンテーリングを体験しましょう！

7. クラス

競技時間：すべてのクラスで 90 分

男性クラス						女性クラス						参加資格
クラス	優勝設定時間	距離	登距離	地図縮尺【1：】	レベル	クラス	優勝設定時間	距離	登距離	地図縮尺【1：】	レベル	年齢
M21A1	35分	3.3 km	220 m	10000	6	W21A	35分	2.6 km	185 m	10000	6	無制限
M21A2	35分	3.3 km	235 m									
M35A	35分	3.0 km	220 m	10000	6	W35A	35分	2.4 km	190 m	7500	6	35歳以上
M50A	30分	2.4 km	190 m	7500	6	W50A	30分	2.0 km	135 m	7500	6	50歳以上
M65A	30分	2.0 km	135 m	7500	6	W65A	30分	1.8 km	75 m	7500	6	65歳以上
M75A	30分	1.8 km	75 m	7500	6							75歳以上
M85A	30分	1.7 km	65 m	7500	6	W85A	30分	1.2 km	15 m	7500	6	85歳以上
M90A	30分	1.2 km	15 m	7500	6							90歳以上
M20A	30分	2.6 km	170 m	7500	5	W20A	30分	2.0 km	145 m	7500	5	19-20歳
						W15A	30分	2.0 km	145 m	7500	5	13-15歳
M10	30分	1.4 km	20 m	7500	2	W10	30分	1.4 km	20 m	7500	2	10歳以下
MBL	30分	1.8 km	70 m	7500	4	WBL	30分	1.8 km	70 m	7500	4	無制限
MBS	30分	1.5 km	25 m	7500	3	WBS	30分	1.5 km	25 m	7500	3	無制限

- レベルは[オリエンテーリング指導教本](#)の記載に従います。
- M21A クラスは M21A1 と M21A2 に分割しました。
- 申し込みのなかったクラスを廃止しました。

8. 競技情報

競技規則

[日本オリエンテーリング競技規則](#)および関連規則類に準拠

適用するすべての追加の規定

なし

規則逸脱事項

[「日本オリエンテーリング競技規則および関連規則類の運用に関するガイドライン」](#)

【逸脱事項】

4.4 クラスの分割

参加者の多いクラスは、距離や難易度の等しい複数のクラスに分割することができる。この場合、分割後の最低人数は 60 名とする。原則として 120 名以下の場合には分割しない。クラスを分割する場合に競技者の配分はランダムに行い、分割後のクラスの間で人数や競技者の構成が偏らないように配慮する。

【逸脱内容】

セレクションレースを併設するため、M21A クラスの分割においてセレクションレースに関連する競技者をランダムに割り振っていない。

【逸脱事項】

12.1 地図の縮尺および記号の大きさ

記号の大きさは「地図図式」の±5%まで許容される。

【逸脱内容】

給水所および救護所近傍にコントロールが存在し、読図を妨げないため給水所および救護所の記号を規定の 66.7%のサイズで表記している。

【逸脱事項】

15.3 コントロール位置説明は、『国際コントロール位置説明仕様』に定められた記号の形式で作成する。

【逸脱内容】

M10/W10 クラスにおいて地図に印刷されている位置説明は日本語のみとなっている。スタート枠で配布する位置説明表は ISCD 表記と日本語表記の両方を配布する。

競技形式

ポイントオリエンテーリング ミドル・ディスタンス競技

計時システム

SPORTident 社製電子パンチシステム (SI)

地図

地図図式：	ISOM 2017-2
縮尺：	1：10,000、クラスによっては 1：7,500
等高線間隔：	5 m
使用地図名：	「信楽多羅尾の森 2024」（完全新規トレイン、旧地図なし） 2024 年京都 OLC 作成（地図調査・作図：高野 兼也）
地図サイズ：	A4
コントロール位置説明：	ISCD2024 M10/W10 は日本語表記 サイズ：105 mm × 60 mm 以内

特殊記号

× 人工特徴物（のこぎり台）



サンプルマップ

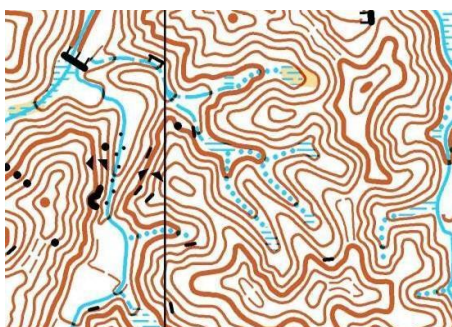

競技エリア（トレイン）の状況

複雑に入り組んだ尾根線を主徴とするトレインである。

沢は、大きな沢筋は広く明瞭であるが細部は入り組んでいる。

尾根線、沢筋ともにライン上は概ね平坦であるが、両者を隔てる斜面は概して急である。

線状特徴物としては水系が発達している一方で道は少ない。

点状特徴物としては岩や短い岩崖が散在している。面状の礫地や岩石地となって走行を妨げることはない。

植生はほとんどの部分が走行容易であるが、部分的に下草や倒木によって走行可能度の低下するエリアが存在する。

コースプロフィール

急な斜面が多い中、できる限り登りを抑え走れるよう調整を重ねた。地形が分かりやすいという点では比較的易しい。

立ち入り禁止範囲

本大会の参加を予定している方は、大会当日までの間、以下の地図に示す紫色の範囲内へのオリエンテーリング目的の立ち入りを禁止します。大会下見目的でない公道の通過は可能です。

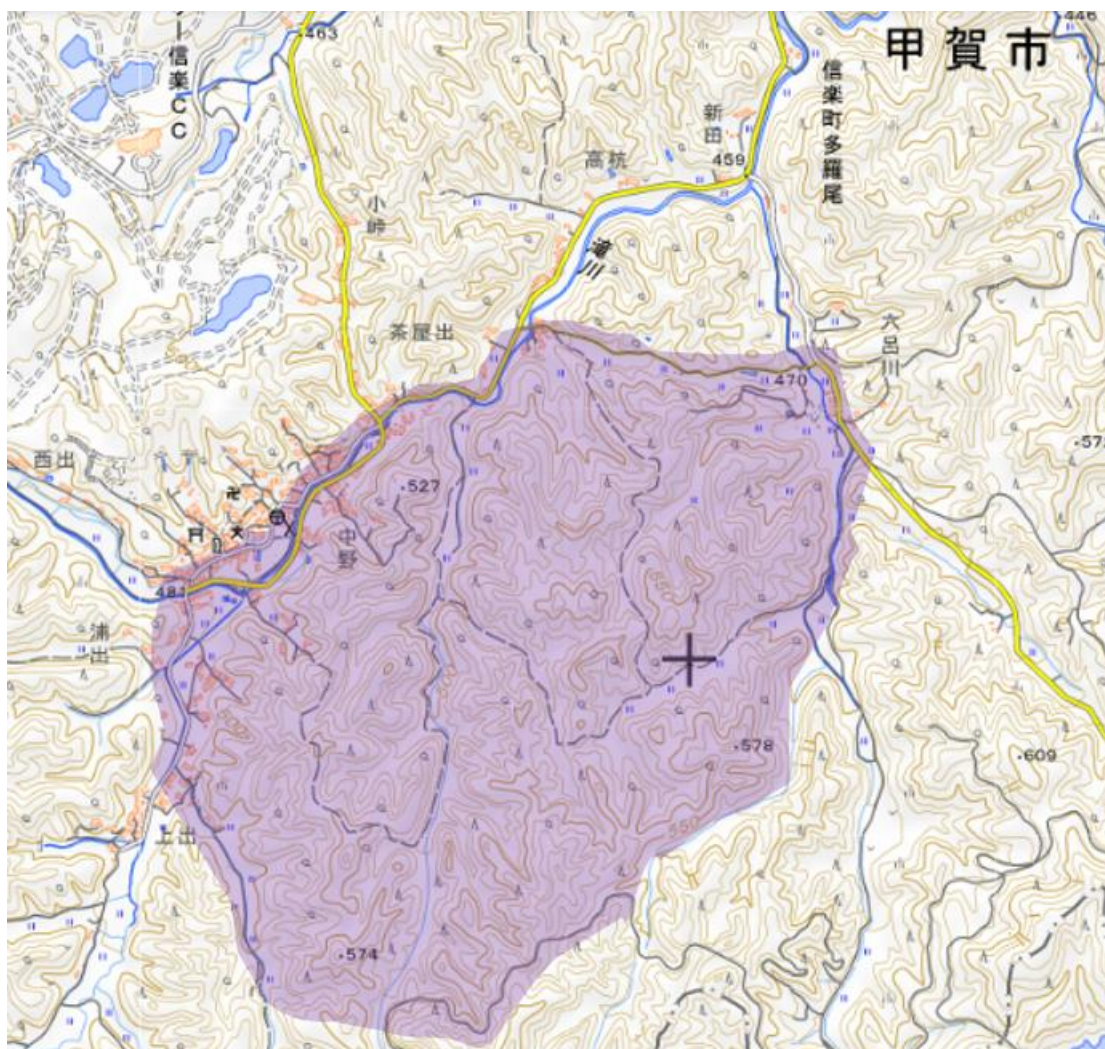

※上記の地図は国土地理院ウェブサイトのデータを加工して作成しています。

気候

- 信楽における 12 月 15 日平年値(1991 年~2020 年)は、降水 1.8mm、最高気温 9.3℃、最低気温 1.5℃、平均気温 3.5℃です。近年の±2 日の数値は以下の通りです。
- 本大会における競技範囲は、信楽観測所より標高が 300m 程度高いため、現地の気温は表の数値より低くなる可能性が高いです。十分な防寒対策をお願いいたします。
- 気温の目安として、競技範囲に隣接している[ゴルフ場の天気予報](#)をご参考にしてください。

信楽	12 月 13 日	12 月 14 日	12 月 15 日	12 月 16 日	12 月 17 日
2021 年	降水 0.0mm 最高 9.2℃ 最低 1.6℃ 平均 5.8℃	降水 0.0mm 最高 10.4℃ 最低 -2.4℃ 平均 2.1℃	降水 0.0mm 最高 12.5℃ 最低 -3.3℃ 平均 2.4℃	降水 2.5mm 最高 14.9℃ 最低 -2.6℃ 平均 5.7℃	降水 14.5mm 最高 11.9℃ 最低 -0.7℃ 平均 6.7℃
2022 年	降水 6.5mm 最高 11.3℃ 最低 3.0℃ 平均 6.5℃	降水 0.0mm 最高 8.2℃ 最低 -1.1℃ 平均 4.6℃	降水 0.0mm 最高 6.2℃ 最低 -1.7℃ 平均 1.7℃	降水 0.0mm 最高 8.4℃ 最低 -2.3℃ 平均 2.7℃	降水 4.5mm 最高 4.8℃ 最低 -2.7℃ 平均 1.7℃
2023 年	降水 0mm 最高 11.1℃ 最低 -1.6℃ 平均 5.8℃	降水 0.5mm 最高 15.1℃ 最低 -2.2℃ 平均 6.2℃	降水 4.5mm 最高 18.9℃ 最低 7.7℃ 平均 11.2℃	降水 3.5mm 最高 16.7℃ 最低 7.7℃ 平均 13.0℃	降水 0mm 最高 7.7℃ 最低 -0.9℃ 平均 3.0℃

給水所

- 一部のコースでは給水コントロールを通過します。飲料水のボトルと紙コップを用意していますので、セルフサービスで給水可能です。
- 該当コントロールを通過しないクラスの地図には給水所で表記しています。ただし優勝設定時間が 30 分以下のクラスでは給水所、救護所をいずれも通過しない場合があります。

救護所

- テレイン内に救護所を設けています。係員による手当を受けられるほか、給水所と同様にセルフサービスで給水可能です。

誘導区間

- 会場～スタート地区：青色テープ
- 競技中：赤白テープ
- フィニッシュ地区～会場：紫色テープ

服装と用具に関する注意

- 山林での競技であるため、長袖・長ズボンを推奨します。また、厳しい寒さとなる可能性もありますので防寒着もご準備ください。
- テレイン内でマダニの生息が確認されています。ディート等の成分が配合された虫よけスプレーの使用を推奨します。
- 多羅尾地区で熊の目撃情報があるため、**熊鈴を必ず携行**してください。

関西・東海・中九四学連ミドルセレクションについて

- 本大会の特例として、学連セレクション対象者の中で、5位以内かつ20歳以下（2025年3月末時点の年齢）の参加者には、2025年度全日本大会（ロングおよびミドルディスタンス競技）の20Eクラスの出場資格が与えられます。詳細はJOA競技委員会からの公表をご参照ください。

クラス分割の方針

- 学連セレクション参加者を含む 21A クラスは参加者多数のため分割いたしました。1つの地区学連は複数クラスに分割することなく、地区学連ごとにクラスの振り分けを行いました。
- 学連セレクション対象者以外の一般参加者も加えた各クラスの競技者の構成が著しく偏り、全日本大会エリートクラス出場資格の取得に不公平が生じることを避けるため、一般参加者のうちオリエンテーリング日本ランキング(フォレスト競技)の上位者においてランキングに基づいて層別化したうえで割り振っています。なお、日本ランキング上位者においてもスタートリストにおいてシードの扱いは行っていません。

成績速報

- 成績速報は [Lap Center](#) にて公開いたします。

地図販売

- 地図購入希望フォームを JOY 上にて掲載いたします。

アンチ・ドーピングについて

- 本大会は日本オリエンテーリング協会 (JOA) 公認大会であり、JOA アンチ・ドーピング規定に基づくドーピング・コントロール対象大会となります。
JADA Web サイト (<https://www.playtruejapan.org/>)
- 日本アンチ・ドーピング機構 (JADA) 指定の国内最高レベルの大会ではないため、治療使用特例 (TUE) の遡及的な申請も可能ですが、余裕をもった事前の取得を推奨します。
- ドーピング検査の対象となった場合は写真付き身分証明書による身分証明が必要です。また、過去 1 週間以内に服用、使用した医薬品やサプリメントの申告が必要になります。写真付き身分証明書と、必要な方はおくすり手帳を会場へご持参ください。

9. 安全対策

遭難時・けがの対策

- 本トレインには急斜面や高い岩がけが存在し、一部はコントロールにも用いられています。飛び降りなど危険な行為はせず、安全に競技してください。万一競技中にけが人を発見した場合は、地図に記載されている連絡先に連絡するか、救護所、フィニッシュ地区、スタート地区の係員まで連絡してください。けが人の救護は競技より優先させてください。
- 大会当日は低温となることも予想されます。低温下で急に激しい運動を始めると身体に負担がかかりますので、競技開始前のウォーミングアップを行ってください。
- 本大会は傷害保険に加入しています。本大会に参加したことによる怪我で治療費が発生した場合などは保険金の請求ができます。必要な方は問い合わせ先までご連絡ください。

ツキノワグマの対策

- 当日朝（スタート時刻前）に運営者がトレイン内で空砲を鳴らします。
- トレイン内にクマよけシートを設置いたします。

【競技者へのお願い】

- 熊を実際に目撃した場合や異常を感じた場合(獣臭、異常な気配など)には、速やかに近くの運営者にすぐ報告してください。
- 報告時には、発見場所や周囲の状況(他の参加者の有無)も一緒に伝えてください。なお運営者は会場、スタート地区、フィニッシュ地区、救護所に配置されております。

【熊が出没した場合の対応】

- 報告と共有:熊が出没した場合、大会運営者は空砲によってアナウンスを行います。これにより、参加者に熊出没の情報を迅速に伝えます。
- 熊出没のアナウンスを聞いたら、速やかに競技を中断し、会場、スタート地区、フィニッシュ地区のいずれかのうち、最も近い場所に集まってください。その後、運営者の指示に従い、会場に帰還してください。
- 競技が中断された後、運営者は参加者全員が無事に帰還したことを確認します。SIカードの読み取りが帰還チェックの証拠となるため、必ず計センを通過してください。

10. スタート

会場～スタート地区

- 会場からスタート地区までは青色テープ誘導で、徒歩 10 分、距離 600m、登距離 60m です。集落内には滞留せずに通過してください。なお所要時間は運営者の標準的な歩行速度で計測しています。
- スタート地区にてSIカードのクリア、チェックを行ってください。
- スタート地区にトイレはありません。会場で予め済ませてからお越してください。
- 防寒着の会場への輸送を行います。
- スタート地区は給水を用意しておりません。

スタート地区レイアウト

スタート時刻になりましたら地図を表に向けて出走してください
スタートフラッグまで赤白ストリーマテープ誘導です

1分前枠 自分のクラスの地図を表面を見ないようにして地図カゴから取り出してください					
2分前枠 必要な方は自分のクラスのコントロール位置説明表を袋から取り出してください					
3分前枠 スタッフのチェックを受けて自分のレーンに入ってください					
	レーン1	レーン2	レーン3	レーン4	遅刻枠

レーン 1 : M21A1

レーン 2 : M21A2、M35A

レーン 3 : M10、M20A、M65A、M90A、W10、W21A、W50A、W85A

レーン 4 : M50A、M75A、M85A、W15A、W20A、W35A、W65A、MBS、MBL、WBS、WBL

※コントロール位置説明表は 1 人で複数枚取らないよう注意をお願いいたします。

遅刻者対応

- 遅刻をした場合はスタート地区のスタッフにお声かけください。
- チェックを受け、スタッフの指示に従って出走ください。

11. フィニッシュ

最終コントロール～フィニッシュ

- 最終コントロールからフィニッシュコントロールまでは**赤白**テープ誘導に従って進んでください。従わなかった場合は失格となります。
- 全クラスパンチングフィニッシュです。SIカードをフィニッシュコントロールにパンチした時点で競技終了として計時します。
- 一度スタートした選手は必ずフィニッシュを通過するか、何らかの方法で SI カードを計センに提出してください。提出がない場合は未帰還者として検索の対象となります。
- フィニッシュ後の競技エリアへの再入山は禁止となっております。ご注意ください。

地図回収

- フィニッシュ地区にて地図を回収します。スタート閉鎖時刻（12:45）前にフィニッシュされた方は、スタッフの指示に従って地図に氏名を記入の上、地図回収 BOX に入れてください。
- 回収した地図は 13:00 以降に会場内にて返却します。

フィニッシュ地区から会場まで

- フィニッシュ地区から会場までは**紫色**テープ誘導です。

SI カード読み取り

- SI カードの読み取りは会場の計算センターにて行います。

給水・救護

- フィニッシュ地区に給水はありません。
- 救護の準備はあります。

12. 調査依頼・提訴

調査依頼

- 競技後、公平性に疑義がある場合、競技者は調査依頼を提出することができます。
- 調査依頼は、提出は受付にて用意する所定用紙に記載して提出してください。
- 調査依頼の受付締め切りは 14:45 とします。
- 提出された調査依頼の内容をもとに競技責任者が公式掲示板にて回答いたします。

提訴

- 調査依頼の内容に不服がある場合、回答から 15 分以内に提訴を行ってください。
- 提訴に関しましても、受付にて用意する所定用紙に記載して提出してください。

裁定委員

- 打診中のため、裁定委員は公式掲示板にて公表します。

13. 表彰式

表彰場所

- 会場、本部受付横にて行います。
- 表彰対象の方で表彰式に参加せずにお帰りになる方は、表彰状などをお渡しいたしますので、受付までお越しくください。表彰開始 20 分前まで対応しております。

表彰時間

- 競技者登録必要クラス 14：00
- 競技者登録不要クラス 14：10

表彰対象

- 競技者登録必要クラス：上位 3 名
- 競技者登録不要クラス：上位 1 名
- 体験クラス：表彰対象外

14. 注意事項

- 体験会を除き、当日申し込みが可能なクラスはございません。
- 代走は認めません。
- レンタル SI カードを紛失した場合、弁償金として実費（5,000 円）をお支払いいただきます。紛失しないようご注意ください。
- 周辺施設「信楽温泉多羅尾乃湯」はゴルフ場・ホテル利用者と地元の方しか利用できません。
- 主催者が取得した個人情報は、本大会運営上必要な作業、および今後の主催大会の告知や広報の目的に限定して使用します。
- 主催者が大会中に撮影した画像や映像を、大会報告や今後の広報活動などに活用する場合があります。写真や映像の掲載等を希望しない場合は、問い合わせ先へ連絡するか、受付に申し出てください。

15. 主催者情報

主催者

主催：	京都オリエンテーリングクラブ
後援：	甲賀市教育委員会
	京都府オリエンテーリング協会
	滋賀県オリエンテーリング協会
協力：	甲賀市立多羅尾小学校
	多羅尾学区自治自治会
	猟友会信楽支部
実行委員長：	小野田 敦
運営責任者：	出原 優一
競技責任者：	伴 毅
渉外責任者：	平島 俊次
渉外副責任者：	上原 珠美
会計責任者：	市橋 卓
資材責任者：	小池 椋介
広報責任者：	田中 宏明
コースプランナー：	谷川 友太

イベントアドバイザー

玉木 圭介（滋賀県オリエンテーリング協会）

スタッフ

猪飼 野風江、猪飼 雅、上杉 光彌、大岩 正裕、大箱 貴志、久保 喜正、笹谷 康之、須貝 義和、谷川 圭、谷川 理恵、松井 俊樹、武藤 拓王、室谷 拓冶、山根 萌加、山本 明史、山本 由加利、和佐田 祥太郎（五十音順）

お問い合わせ先

窓口： 運営責任者（出原 優一）

Email： y939izu[at]gmail.com（[at]を@に変更）

大会 WEB ページ

Japan-O-entrY 大会ページ (<https://japan-o-entry.com/event/view/1533>)

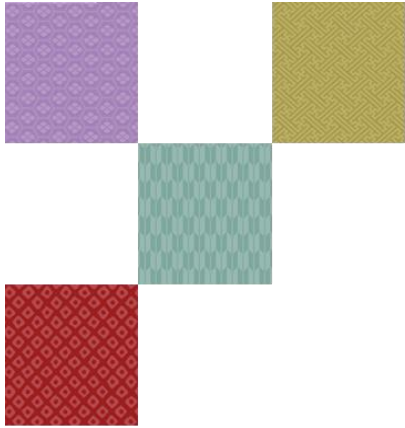

谷川友太（ボブ）選手、 AsOC日本代表選出！！

応援ヨロシク☆



大会運営、リレー大会参加、
BBQ、登山イベントなどなど
一緒に楽しみたい方は、
京都OLCへ！！

クラブの雰囲気はお近くの
会員やX（Twitter）にて！

