

2023年度 日本学生オリエンテーリング選手権大会
ロング・ディスタンス競技部門
関東地区代表選考会
兼
北信越地区代表選考会
プログラム

Ver1.1

変更点はマーカで示しています

発行日

2023/06/20

▷目次

- 1.概要
- 2.交通案内
- 3.立ち入り禁止範囲
- 4.スケジュール
- 5.会場案内
- 6.競技情報
- 7.競技の流れ
- 8.関東地区代表選考・表彰対象
- 9.新型コロナウイルス対応
- 10.諸注意・問い合わせ

1. 概容

日時：2023年6月25日(日) 雨天決行・荒天中止

場所：栃木県矢板市

会場：城の湯温泉センターキャンプ場

主催：関東学生オリエンテーリング連盟

主管：2023年度日本学生オリエンテーリング選手権大会 ロング・ディスタンス競技部門
関東地区代表選手選考会実行委員会

実行委員長 佐野良我(慶應義塾大学2019年入学)
運営責任者 羽田拓真(横浜国立大学2019年入学)
競技責任者 祖父江有祐(筑波大学2019年入学)
会計責任者 塚本理紗子(横浜国立大学2019年入学)
資材責任者 平岩伊武季(筑波大学2019年入学)
広報責任者 坂巻朱里(十文字学園女子大学2019年入学)
プランナー 根岸健仁(一橋大学2019年入学)
イベントアドバイザー 宮西優太郎(宮西山野精図)

2. 交通案内

○公共交通機関を利用の場合

矢板駅から大会バスで10分または2.5km徒歩30分

・大会バスについて(予約者のみ)

矢板駅9:50発(1便)と10:30発(2便)を運行します。

1便には12:41以前に出発する方が乗車でき、2便は12:42以降に出発する方が乗車できます。
往路のみとなります。なお、受付はすでに終了しております。

○自家用車を利用の場合

東北自動車道「矢板IC」「矢板北スマートIC」から10分

※会場には十分な数の駐車場がございます

3. 立ち入り禁止範囲

本選考会に参加を予定している方の、以下の競技エリア(下図パープルハッチで囲まれた競技範囲)へのオリエンテーリングを目的とする立ち入りを選考会終了まで禁止とします。

ただし、選考会参加時を除きます。

違反した場合、大学単位で失格とすることがあります。

クローズトレイン: 『前高原』

(ただし「築目川源流」「番匠峰古墳」「矢板塩田(北側、詳細は下図参照)」
エリアを除く)

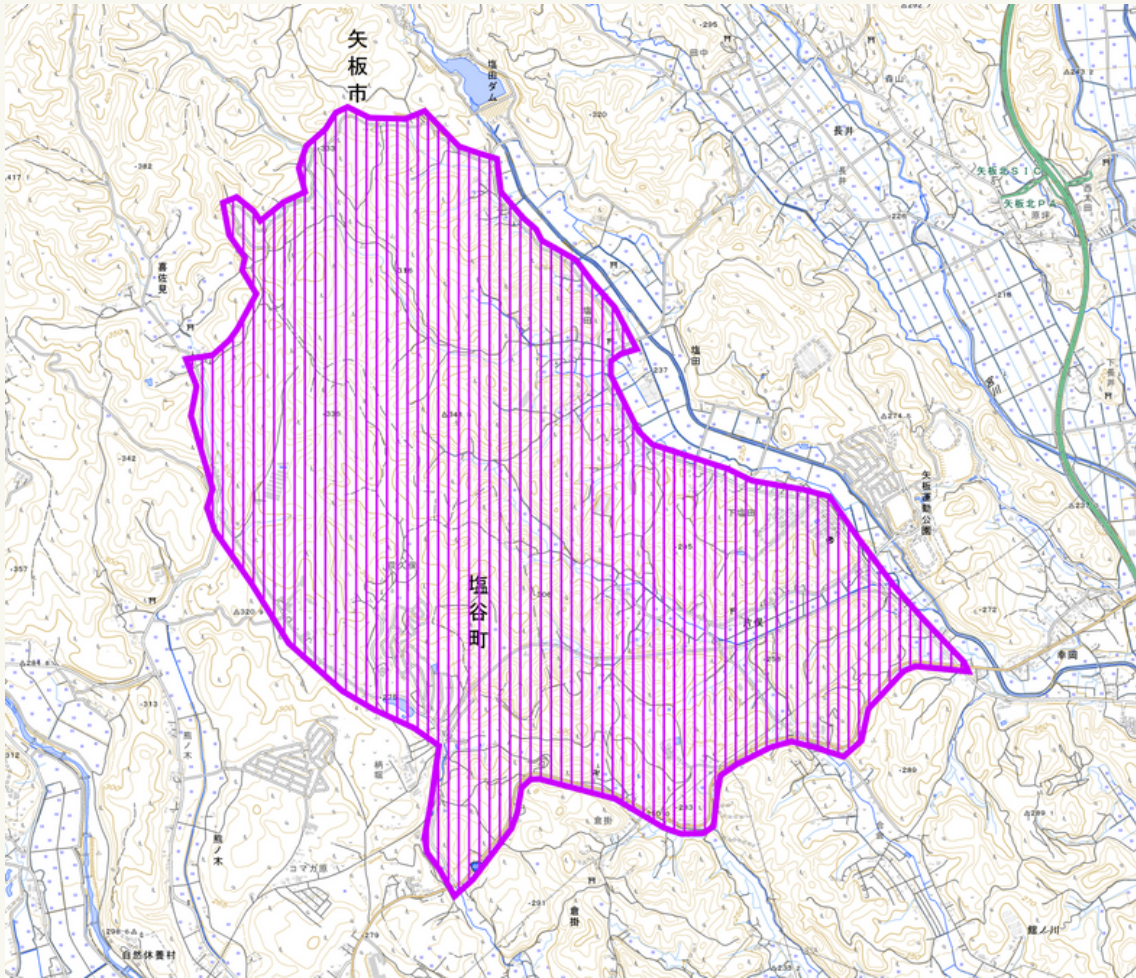

4.スケジュール

8:30 開場・受付開始

10:30 トップスタート

14:00 スタート閉鎖・地図販売開始

15:40 フィニッシュ閉鎖

16:30 会場閉鎖

5.会場案内

- 会場「城の湯温泉センターキャンプ場」
 - ・貴重品の管理は各自でお願いします。
 - ・ゴミは必ず各自で持ち帰ってください。
 - ・会場は青空会場になります。



- 当日申し込み・代走
当日申し込みはございません。
セレクションクラス以外のクラスで代走を認めます。希望者は受付までお越しください。
- 配布物
受付横にて、大学ごと(併設は個人)に配布致します。
レンタルEカード、バックアップラベル、城の湯の割引券が
該当する人数分あるかご確認ください。
誘導地図は、バス輸送後配布いたします。

○更衣室

会場内に女子更衣室(テント)を設けます。

○お手洗い

会場内のお手洗いの数に限りがあるため、事前に駅や SA で済ませてからお越しください。

○コンパスの貸出

受付にてコンパスの貸出を行います。
コンパスを破損した場合は実費を負担していただきます。
また、スタート地区での貸出は行いません。

○成績速報

スタート閉鎖時刻(14:00)を目途に、Lap Centerにてライブ速報を行います。
会場での紙による速報掲示は行いません。

○地図販売

スタート閉鎖時刻(14:00)より地図販売を行います。
事前に申し込みされた方は、受け取りにお越しください。
※当日販売は、コース図500円、全コントロール図1000円にて行います。
数に限りがございますので、お早めにお越しください。

○調査依頼

調査依頼および提訴は会場にて受け付けます。
フィニッシュから30分以内に受付・フィニッシュでの意思表示をした上、受付にて、
所定の用紙に、必要事項を記入して提出してください。
調査依頼の回答後、15分以内に限り、提訴することができます。
ただし、特別な事情がある場合には時間の制限は設けません。

6. 競技情報

○競技形態

ポイントオリエンテーリングロング・ディスタンス部門
EMIT 社製電子パンチングシステム使用(My E-card 使用可能)

○使用地図

『前高原』 2023年修正 A4サイズ
等高線間隔 5m 走行可能度 4 段階 ISOM2017-2 準拠
縮尺 Eクラス 1:15,000 その他クラス 1:10,000

○トレインプロフィール

トレインは関東平野の端、高原山の麓に位置している。北が比較的大きくまとまった山塊で走行可能度が比較的高いことに対し、南に行くにつれて沢の侵食を受けた入り組んだ尾根も見られ、走行可能度は概して低い。
今回のセレより全域でドローンによるレーザー測量を実施しており、生まれ変わって精緻になった前高原を是非とも堪能していただきたい。(2021ICL要項を改変)

○コース概要

大学生セレクションクラスは、コントロール位置こそ難しくないものの、ルートチョイスを豊富に含んだコースとなっている。また、前高原の複雑に入り組んだ尾根沢を利用する部分もあり、実行にも気が抜けない。自身のレベルに合った体力・技術のルートを広い視野で選択し、スピードに緩急をつけることが好タイムのポイントとなるだろう。

高校生セレクションクラス/中級者クラスは、地形の利用が主体のやや難しめのコースとなっている。本レースは中高選手権最終セレレースということもあり、失敗が許されない局面でもある。自身の技術力を考えて、ミスを最小限に抑えられるようなルートを見つけることが通過に大きく影響すると予想される。

中学生セレクションクラスは、道や切り開きを多く使用するやや易しめのコースとなっている。1つのミスが命取りになりかねないため、適切にチェックポイントやアタックポイントを設けることが大切である。

大学生新人クラスは、道や切り開き、植生界を通ることがほとんどであるが、一部短い直進を求めるレグも存在する。道や切り開きが入り組んでいるエリアを使用するため、落ち着いてペースをコントロールして現在地を把握しながらレースを進めることが求められる。

○コース情報 要項2より選手権クラス名を「Ms/Ws」から「ME/WE」に変更いたしました。

クラス	距離(km)	登距離(m)	ウイニング(min)	給水(%)
関東ME	7.1	370	65	10,20,45,60,90
北信越ME	7.2	385	75	10,20,45,60,90
関東WE 北信越WE	5.7	290	60	10,30,(45),65,85
MF	2.6	115	30	50
WF/W15	2.0	65	30	65
MA/M18	3.9	205	45	55
WAW18	2.9	135	50	50
M15	2.7	100	35	45

コントロール位置説明はスタート2分前枠にて配布します(「7. 競技の流れ」参照)。

サイズは縦170mm、横70mmを超えない大きさです。

また、Fクラスについては、地図に日本語表記のコントロール位置説明も併記しています。

無人、または有人の給水所を設置します。ただし、ルート選択によっては通らない場合があります。

○競技時間・フィニッシュ閉鎖

競技時間は関東ME/WE・北信越ME/WEは120分、その他クラスは100分です。
全クラスフィニッシュ閉鎖は15:40です。
この時刻までに必ずフィニッシュを通過してください。

○ナンバーカード

- ・必ず、スタートナンバーを記載したナンバーカードを各自でご用意ください。
再用品でも構いません。(安全ピン含めて)
- ・大きくわかりやすい文字で記入してください。
万が一読みづらく、計時に誤差が発生した場合において責任は負いませんのでご注意ください。
- ・番号はレーン番号+出走時間の下三桁を記入してください。(スタートリストにも記載があります)

例：関東MEクラス(レーン1)、10:40出走の場合→1040

関東WFクラス(レーン2)、11:20出走の場合→2120

縦 18cm×横 25cm (大きさは多少前後しても問題ありません)

※数字は大きく(10cm以上)書いてください。

- ・非常に数に限りがございますが、会場受付においても販売いたします。(1枚50円)

○シード選手

本選考会では競技の公平性確保のため、シード選手制を採用します。
男子5名・女子3名の選手をシード選手とし、スタート抽選において考慮いたします。

ME (5名)

金子 隼人 (東京大学4)
美濃部 駿 (横浜市立大学3)
三井 健世 (東京大学3)
久保木 航 (東京大学3)
折橋 旺 (東京大学3)

WE (3名)

福田 有紗 (国際基督教大学4)
桑原 唯歩 (横浜国立大学3)
木口 瑞穂 (慶應義塾大学3)

○諸注意

- 以下の点について違反した場合、大学単位で失格とすることがあります。
- ・本選考会当日、本テレインの範囲を含む地図、およびそれに類するもの
(コピー、写真、イラストなど)の持ち込みを禁止します。
 - ・競技情報の伝達を目的とした通信機器の使用を禁止します。
ただし、Fクラスに限り、緊急時以外使用しないことを条件に
持ち込みを認めます。
 - ・フィニッシュした選手の競技エリアおよびスタート地区への
立ち入りは禁止します。
 - ・ランオブでの出走は認めますが、参考記録扱いになります。

7.競技の流れ

○スタート地区誘導

- ・会場からスタート地区まではバス10分、地図による誘導15分の合計約25分です。スタート地区で誘導地図を回収いたします。役員による会場への荷物輸送は行いません。

○スタートまでのバス輸送

以下の時刻で運行します。出発は状況により最大10分程度遅れる可能性があります。

- 9:30 3台
- 9:50 1台
- 10:00 2台
- 10:10 1台
- 10:20 1台
- 10:30 1台
- 10:40以降ピストン運行(最大10分間隔)

- ・スタートバスの優先順位はスタートが早い人を優先します。ただしスタート30分前を過ぎた場合は、優先しませんので時間に余裕を持って乗車するようにしてください。
- ・9:30便は選手よりオフィシャルを優先、他は選手を優先します。
- ・最終便(13:30発予定)に乗り遅れた場合、出走できません。
- ・スタート地区に給水はありますが、数に限りがあります。またスタート地区にトイレはありません。

・オフィシャルは、会場乗降場発13:40の復路便までに限り、スタート地区から会場に戻るバスに乗車することができます。なお席が限られておりますので、乗車を希望される方はオフィシャル業務が終わり次第、速やかに乗車してください。

○スタート方式

- ・遅刻者は遅刻枠からの出走となります。遅刻枠に入り、役員に出走クラス、正規のスタート時刻、氏名を申告し、E-card を提示してください。役員の指示に従い出走してください。
- ・正規のスタート時刻に出走したものとして計算します。なお、運営に責がある場合はこの限りではありません。
- ・遅刻者はスタート閉鎖時刻(14:00)よりも前であつ正規のスタート時刻から20分以内限り出走可能とします。この時間を越えて遅刻した選手は失格となります。
- ・スタート方法に関しては以下図をご参照ください。

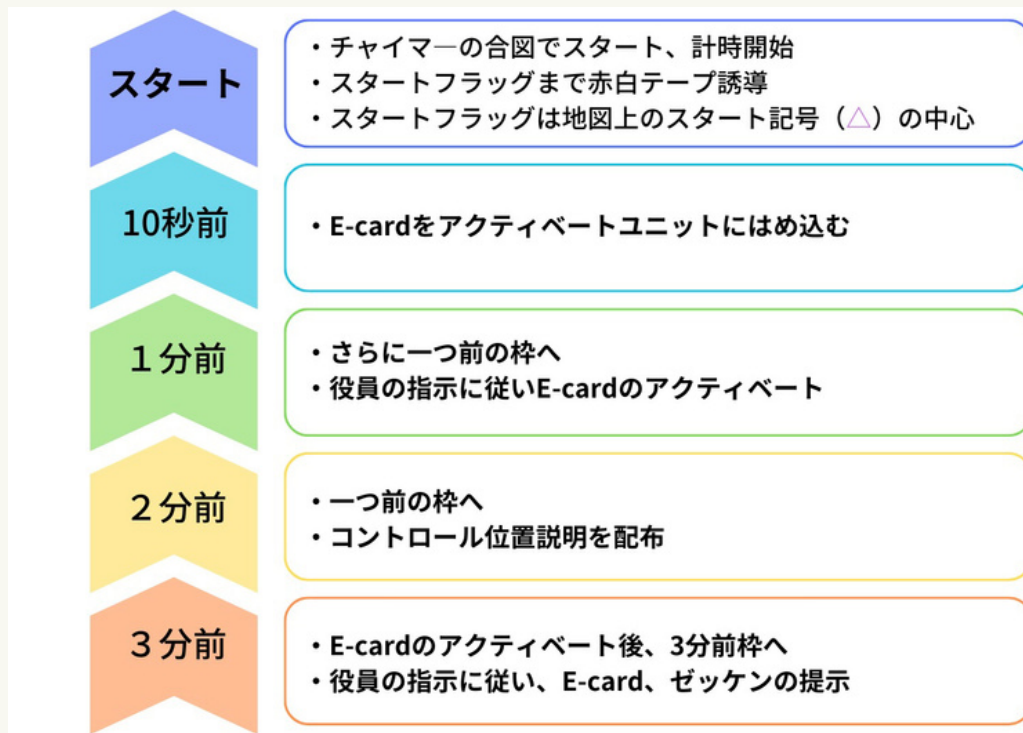
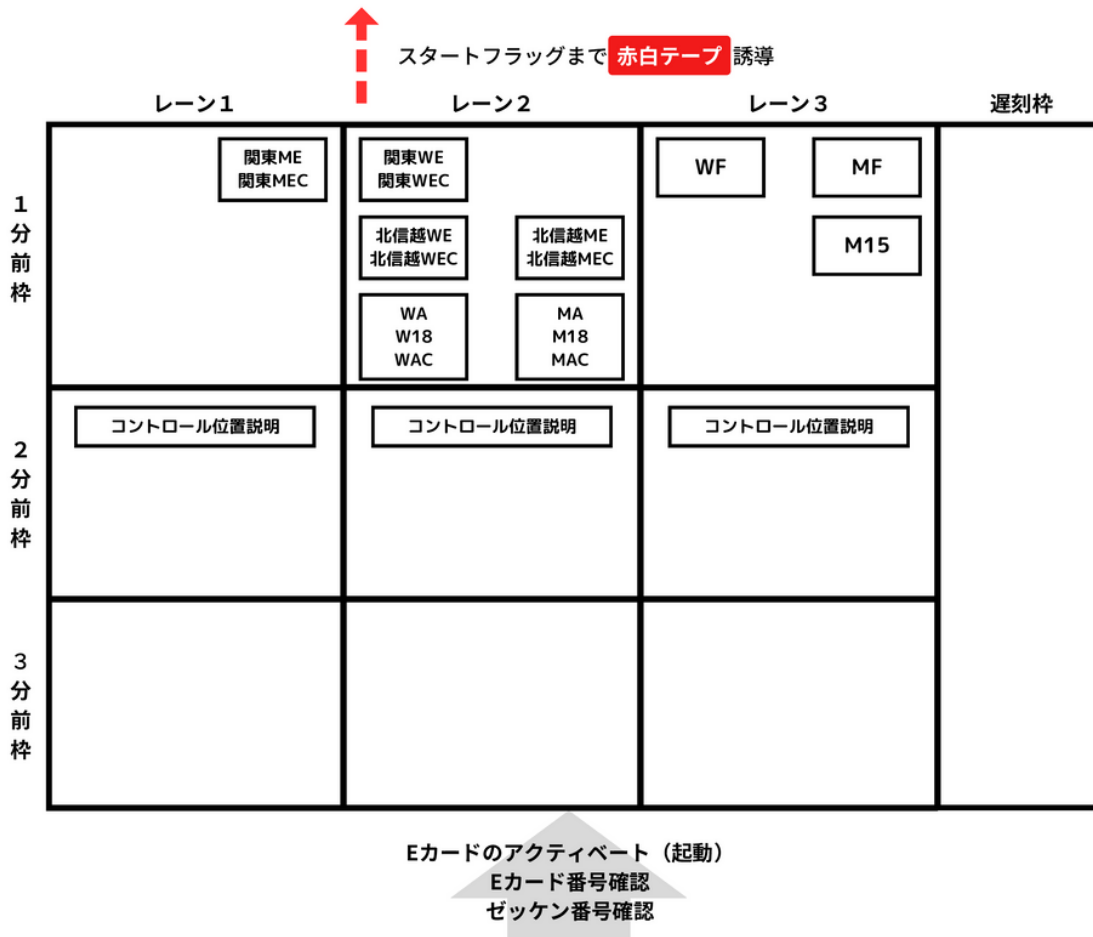

○**競技中**

- ・ E-cardを所持していない選手は出走できません。
- ・ 一部クラスで車道を横断する箇所があります。横断場所は地図上に「710通過点」で示しています。
- ・ テレインの一部に立入禁止エリアが存在します。立ち入らないように注意してください。

- ・トレイン内で怪我人や病人を発見した場合は、速やかに近くの役員に知らせてください。
怪我人や病人の救護は競技よりも優先してください。
- ・トレイン内の耕作地や民家などには立ち入らないでください。
- ・救護所には救急箱や飲料などを用意しており、自由にご利用いただけます。
手当が必要で役員が補助を行った場合でも、競技継続の意思がある場合、競技を続行することができ、失格にはなりません。
- ・給水は1回につき1人200ml程度を想定しています。

○フィニッシュ

- ・フィニッシュ方式
パンチングフィニッシュです。E-cardをフィニッシュユニットにパンチした時刻が正式なフィニッシュ時刻となります。
- ・フィニッシュ後
フィニッシュ後は速やかに会場にある計算センターで読み取りを行ってください。
フィニッシュ後の選手の隔離は行いません。
競技を終えた選手はスタート前の選手に競技情報を伝えないようお願いします。
怪我など特別な場合を除き、車による選手輸送は許可しません。
フィニッシュ地区には給水を設置します。
- ・会場誘導
会場までは地図による誘導で約30分です。
- ・地図回収
14:00までにフィニッシュした場合は地図を回収します。
フィニッシュ地区に用意されているペンで氏名・学校名を記載し、地図回収箱に入れてください。
回収した地図は同時刻より順次会場にて返却します。
- ・計算センター
会場内の計算センターでE-cardの読み取りを行います。レンタルE-cardは読み取り後回収します。
- ・オフィシャルの立ち入り
フィニッシュ地区へのオフィシャルの立ち入りは認めません。
- ・フィニッシュ閉鎖
フィニッシュ地区を15:40に閉鎖します。
選手は全コントロールを通過していない場合でも、必ずこの時刻までにフィニッシュを通過してください。
通過が確認できなかった場合には未帰還者として検索対象となります。
フィニッシュを通らず会場に戻ってしまった場合には役員までお知らせください。
未帰還者の検索は、所属クラブの方々にも協力して頂きます。

8. 関東地区代表・北信越地区代表選考/表彰対象

○2023年度日本学生オリエンテーリング選手権大会 ロング・ディスタンス競技部門 代表選手選考

以下の方法で関東地区の代表選手選考を行います。

○免除

「日本学生オリエンテーリング選手権ロング・ディスタンス競技 競技者数及びその配分に関する規則」第2条に基づき、前年度個人実績枠として以下3名を選考免除者とします。

男子 (1名)

美濃部 駿 (横浜市立大学3)

女子 (2名)

樋口 佳那 (筑波大学3)

山崎 葵 (筑波大学2)

○関東地区代表選手選考

選考会終了後、2023年度日本学生オリエンテーリング選手権大会ロング・ディスタンス競技部門 関東地区代表選手選考会と推薦における通過人数を発表します。

競技者配分 男子31名 女子17名

○北信越地区代表選手選考

選考会終了後、2023年度日本学生オリエンテーリング選手権大会ロング・ディスタンス競技部門 北信越地区代表選手選考会と推薦における通過人数を発表します。

競技者配分 男子4人 女子 3名

○推薦

「日本学生オリエンテーリング選手権ロング・ディスタンス競技 関東地区代表選手選考会実施基準」第7条に基づき、地区学連枠の中から推薦に推薦立候補により選考される枠を設けます。

推薦立候補の書類・期日などは関東学連からの告知に従ってください。推薦枠が満たされなかった場合は、本選考会関東MEクラスまたは関東WEクラスの上位者から順位順に繰り上げられます。

○2023年度関東学生オリエンテーリング選手権大会 個人戦表彰

【対象】

関東MA/関東WA 上位3名

関東ME/関東WE /関東MF/関東WF 上位6名

※高校生、併設クラス参加者は表彰対象となりません。

10.諸注意・問い合わせ

- ・テレイン内に、マダニがいることが確認されています。長袖・長ズボンを着用するなど、万全に対策を取った上で、競技を行なってください。
- ・地元の方にお会いした時は、競技中を含め挨拶を行ってください。
- ・本選考会では、セイワインシュアランス様による傷害保険に加入しております。選考会当日のケガや熱中症により医療機関を受診される場合は、実行委員会にご連絡ください。
- ・本選考会の成績はLap Center (<https://mulka2.com/lapcenter/>) に掲載いたします。
- ・成績表は後日関東学連のホームページに掲載します。紙媒体での成績表の発行は行いません。
- ・本選考会において申し込まれた個人・団体の情報は本選考会運営のためのみに使用し、目的外に使用することはありません。
- ・本選考会の忘れ物は、後日JOYに掲載します。忘れ物にお気づきの方は1週間以内に問い合わせ先までご連絡ください。連絡のないものについては処分します。
- ・本大会では会場、スタート地区、ゴール地区等で写真の撮影が行われる予定です。撮影を希望されない方は、個別にご連絡ください。

◎問い合わせ

実行委員長 佐野 良我

メールアドレス ryoga.s004@gmail.com(●→@に変換)

電話番号 090-6614-3725